

BRULOCAFICHES – GEMEENTEBELASTINGEN EN -RETRIBUTIES

KOHIERBELASTINGEN EN CONTANTBELASTINGEN

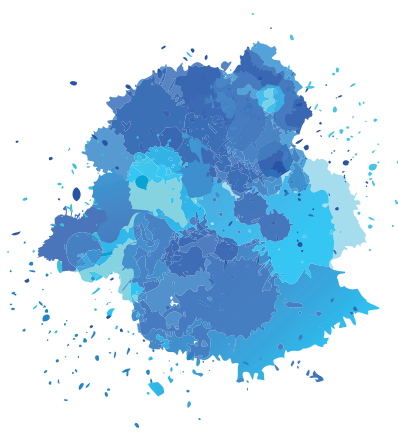

IN HET KORT

In functie van de manier van inning heeft de wetgever 2 categorieën gemeentebelastingen bepaald: kohierbelastingen en contantbelastingen.

Kohierbelastingen zijn verschuldigd binnen 2 maanden na de verzending van het aanslagbiljet.

De belastingplichtige die een contantbelasting betaalt, ontvangt een betalingsbewijs. In geval niet-betaling wordt de belasting ingekohierd.

Beide types belastingen beantwoorden aan feitelijk verschillende situaties. Wat betreft de procedure die gevolgd moet worden bij de invordering van beide categorieën belastingen, heeft de wetgever evenwel getracht de regels te uniformeren.

WETTELIJKE BASIS

- Ordonnantie van 3 april 2014 betreffende de vestiging, de invordering en de geschillen inzake gemeentebelastingen
- Ordonnantie van 12 februari 2015 tot wijziging van de ordonnantie van 3 april 2014 betreffende de vestiging, de invordering en de geschillen inzake gemeente-belastingen

TOELICHTING

1. KOHIERBELASTINGEN

De belasting wordt ingekohierd ten aanzien van de belastingschuldige. De gemeente brengt de betrokkene op de hoogte van het bedrag en de betalingstermijn aan de hand van een aanslagbiljet.

Voor de modaliteiten betreffende dit soort belastingen:

- > zie fiche 9 – *Het kohier*
- > zie fiche 10 – *Het aanslagbiljet*

Het gemeentereglement dat een kohierbelasting invoert, kan bepalen dat de belastingschuldige verplicht is om een aangifte in te vullen. Dan is het zo dat als men zijn aangifte niet tijdig invult ofwel onvolledig of onnauwkeurig, de belasting ambtshalve gevestigd wordt. Ambtshalve aanslag is enkel mogelijk voor kohierbelastingen met verplichte aangifte.

- > zie fiche 11 – *Ambtshalve aanslag*

Bezwaar tegen de belasting moet ingediend worden binnen een termijn van 3 maanden, te rekenen vanaf de 3^e werkdag volgend op de datum van de verzending van het aanslagbiljet.

- > zie fiche 12 – *Beroep tegen het gemeentelijk belastingreglement*



2. CONTANTBELASTINGEN

In principe wordt de contantbelasting contant betaald. Doorgaans hebben contantbelastingen betrekking op welbepaalde, alleenstaande feiten.

Als voorbeeld van contantbelastingen vermelden we de belastingen op de afgifte van verschillende administratieve documenten: een identiteitskaart of kids-ID, een stedenbouwkundige vergunning, administratieve inlichtingen, ...

> zie fiche 5 – *Directe en indirecte belastingen*

Als een contantbelasting niet onmiddellijk geïnd wordt, wordt ze een kohierbelasting. Op die manier volgt ze dezelfde regels als die welke van toepassing zijn op de kohierbelastingen: vermelding in een kohier, verzending van een aanslagbiljet, termijn van 2 maanden om een bezwaarschrift in te dienen, ...

REFERENTIES

- Rechtsleer
 - M. LEVIS & FR. RONGVAUX, *“Guide pratique du règlement fiscal”*, Vanden Broele, 2015

- J.-P. MAGREMANNE, “Commentaire de l’ordonnance bruxelloise du 3 avril 2014 relative à l’établissement, au recouvrement et au contentieux en matière de taxes communales”, *R.F.R.L.*, 2014/3, p. 161 [commentaar bij de ordonnantie vóór de wijziging van februari 2015]
- J.-P. MAGREMANNE, “Commentaire de l’ordonnance bruxelloise du 3 avril 2014 relative à l’établissement, au recouvrement et au contentieux en matière de taxes communales, telle que modifiée par l’ordonnance bruxelloise du 12 février 2015”, *R.G.C.F.*, 2015/2, p. 85 [commentaar bij de ordonnantie na de wijziging van februari 2015]
- M. LEVIS, “Impôts communaux – L’établissement et le recouvrement des impôts communaux”, in *Finances communales*, Vanden Broele, 2011, p. 107
- S. BOLLEN, “La nouvelle législation en matière d’établissement et de recouvrement des taxes communales”, *Mouv.Comm.*, 1997, p.128 (*Inforum* 113152)
- Ph. COENRAETS, “Premières réflexions sur les nouvelles règles d’établissement et de recouvrement des taxes provinciales et communales”, *Rev.Dr.Comm.*, 1997, p. 201 (*Inforum* 136789)